ΙΔΡΥΟΝΤΑΙ 128 ΝΕΑ ΔΗΜΟΤΙΚΑ ΣΧΟΛΕΙΑ

Προάγονται ἄλλα 309 καί αὐξάνονται οἱ θέσεις δασκάλων

Νέα δημοτικά σχολεῖα ἱδρύονται σέ ὁλόκληρη τή χώρα μέ ἀπόφαση τῶν ὑπουργῶν Παιδείας καί Οἰκονομικῶν. Τά νεοϊδρυόμενα σχολεῖα ἀνέρχονται σέ 128, ἐνῶ παράλληλα προάγονται ἄλλα 309. Κατόπιν αὐτοῦ, αὐξάνονται καί οἱ θέσεις τῶν διδασκάλων ἐπί βαθμῷ 8ῳ ἕως 6ῳ κατά 681.

Συγκεκριμένα, στά ἱδρυόμενα δημοτικά σχολεῖα κατά νομαρχιακή ἐπιθεώρηση, περιλαμβάνονται τά ἑξῆς:

● Α' Ἀττικῆς: Ἐννέα (9) ἐξαθέσια δημοτικά σχολεῖα, ἐξ ὧν 1 εἰς Ἄνω Ἰλίσια, 2 εἰς Δ' Ἐκπαιδ. περιφέρειαν Ἀθηνῶν, 1 εἰς Ὑμηττόν, 2 εἰς Ἅγιον Δημήτριον, 1 εἰς Ἀργυρούπολιν καί 2 εἰς Καλλιθέαν.

● Β' Ἀττικῆς: Δέκα τρία (13) ἐξαθέσια δημοτικά σχολεῖα, ἐξ ὧν 1 εἰς Ἀγίαν Βαρβάραν, 1 εἰς Χαϊδάρι, 1 εἰς Κηπούπολιν Περιστερίου, 1 εἰς Ἁγ. Ἀναργύρους, 1 εἰς περιοχήν ΙΒ' Ἐκπαιδ. Περιφερείας Ἀθηνῶν, 1 εἰς περιοχήν Ἡρακλείου, 1 εἰς Μεταμόρφωσιν ΙΓ' Ἀθηνῶν, 2 εἰς Ν. Ἰωνίαν, 3 εἰς περιοχήν ΙΓ' Ἐκπαιδ. Περιφερείας Ἀθηνῶν καί 1 εἰς Γαλάτσι.

● Θεσσαλονίκης: Δέκα (10) ἐξαθέσια, ἐξ ὧν 5 εἰς Α' Ἐκπαιδ. Περιφέρειαν Θεσσαλονίκης, 1 εἰς Β' περιφ. αὐτῆς, 1 εἰς Νεάπολιν, 2 εἰς Σταυρούπολιν καί 1 εἰς Πολίχνην.

● Πέλλης: Ἕνα (1) ἐξαθέσιον εἰς Γιαννιτσά.

● Καστοριᾶς: Ἑπτά (7), ἐξ ὧν 2 ἐξαθέσια εἰς Καστοριάν, 1 ἐξαθέσιον εἰς Ἄργος Ὀρεστικό, καί ἀνά ἕν μονοθέσιον εἰς Βέργαν Καστοριᾶς καί Βράχον, Σπήλαια καί Ὑψηλόν περιφερείας Νεστορίου.

● Ἀχαΐας: Τέσσερα (4), ἐξ ὧν 1 μονοθέσιον εἰς Ρυάκιον, 1 τριθέσιον εἰς περιοχήν ἐργατικῶν κατοικιῶν βορείας περιοχῆς Πατρῶν καί ἀνά ἕν ἐξαθέσιον εἰς περιοχήν 2ου δημοτ. σχολείου Πατρῶν καί Ἁγ. Σοφίας Πατρῶν.

● Μεσσηνίας: Δύο (2) μονοθέσια, ἐξ ὧν 1 εἰς Πηγάς καί 1 εἰς Κλασσύραν.

● Ρεθύμνης: Δύο (2) μονοθέσια, ἐξ ὧν 1 εἰς Θεοδώραν καί 1 εἰς Βελονάδο.

● Ἡρακλείου: Ἕνα (1) μονοθέσιον εἰς Ἀπομαρμᾶν.

● Χανίων: Τρία (3) μονοθέσια, ἐξ ὧν 1 εἰς Τσιβαρά, 1 εἰς Ἀμυγδαλοκεφάλι Κισάμου καί 1 εἰς Κάβρους Σελίνου.

ΦΟΙΤΗΤΑΙ ΖΗΤΟΥΝ ΔΙΟΡΙΣΜΟ ΠΡΟΣΩΡΙΝΗΣ ΔΙΟΙΚΗΣΕΩΣ

Στό Μονομελές Πρωτοδικεῖο Ἀθηνῶν κατετέθη αἴτηση 36 φοιτητῶν τῆς Παντείου, οἱ ὁποῖοι ζητοῦν τόν διορισμό προσωρινῆς διοικήσεως στόν σπουδαστικό σύλλογο τῆς σχολῆς μέ σκοπό τή σύγκληση γενικῆς συνελεύσεως καί τήν διεξαγωγή ἀρχαιρεσιῶν.

Ὁ Πρόεδρος Πρωτοδικῶν μέ τήν ὑπ' ἀριθμόν 1571)72 πράξη ἐκήρυξε τήν αἴτηση «κατεπείγουσα», λόγω τῶν σοβαρῶν προβλημάτων πού ἀπασχολοῦν τούς φοιτητάς τῆς Σχολῆς. Κατόπιν αὐτοῦ ἡ αἴτηση παρεπέμφθη πρός ἐκδίκαση στό Τμῆμα Διακοπῶν στίς 16 Αὐγούστου.

Εἰδικότερα, στήν αἴτηση ἀναφέρεται ὅτι ὁ σύλλογος φοιτητῶν τῆς Παντείου ἔπαψε νά ἔχη διοίκηση ἀπό τίς 17 Ἰουλίου, χωρίς στό μεταξύ οὔτε ἡ τελευταία, πού εἶχε διορισθῆ μέ τήν ὑπ' ἀριθμόν 1051)70 ἀπόφαση τοῦ Πρωτοδικείου νά συγκαλέση γενική συνέλευση καί νά προχωρήση στή διενέργεια ἐκλογῶν. Γιά τόν λόγο αὐτό ζητοῦν τό διορισμό νέας προσωρινῆς διοικήσεως, ἡ ὁποία ἐντός τεσσάρων μηνῶν ἀπό τῆς ἐκδοθησομένης ἀποφάσεως θέλει συγκαλέσει γενική συνέλευση τῶν μελῶν τοῦ σωματείου καί διεξαγάγη ἀρχαιρεσίες ἐπιμελουμένη ἅμα τῶν κατεπειγουσῶν φύσεως ὑποθέσεων τοῦ συλλόγου».

Σάν μέλη τῆς προσωρινῆς διοικήσεως προτείνονται οἱ σπουδασταί: Ἀναστ. Παπαναστασίου, Νικ. Ρῆγας, Τίμος Θεοχάρης, Εἰρήνη Γκορτσίνα, Ἑλένη Συρίγου, Γεώργ. Κερανόπουλος, Ἰωάν. Τζώρτζης, Στέφ. Παπαγεωργίου, Δημ. Τσουτσουβᾶς, Σωτ. Λάμπρου καί Γρηγ. Βατσολάκης.

Τήν ὑπόθεση ἀνέλαβαν ἐκ μέρους τῶν 36 φοιτητῶν οἱ δικηγόροι κ.κ. Βασίλειος Ἀναστασιάδης καί Ἀντώνιος Βγόντζας.

ΕΓΓΡΑΦΗ ΤΕΚΝΩΝ ΟΜΟΓΕΝΩΝ ΣΤΟ ΠΑΝΕΠΙΣΤΗΜΙΟ

Ἀπό τή Διεύθυνση τῶν Γραφείων τῶν Σχολῶν τοῦ Πανεπιστημίου Ἀθηνῶν ἐξεδόθη ἀνακοίνωση σχετικά μέ τίς προϋποθέσεις ἐγγραφῆς στό Πανεπιστήμιο τῶν τέκνων ὁμογενῶν τοῦ ἐξωτερικοῦ. Ἡ ἀνακοίνωση ἔχει ὡς ἑξῆς:

«Δύνανται νά ἐγγραφῶσιν μέχρι ποσοστοῦ 5% ἐπί τοῦ ὁριζομένου ἀριθμοῦ εἰσακτέων εἰς ἑκάστην Σχολήν ἡ Τμῆμα Σχολῆς οἱ Ἕλληνες τό γένος ἡ τήν ὑπηκόοτητα, τῶν ὁποίων οἱ ἐν ζωῇ γονεῖς ἡ κατοικοῦν καί διαμένουν μονίμως ἐν τῇ ἀλλοδαπῇ κατά τόν χρόνον τῆς ἐγγραφῆς καί ἀπό δεκαετίας τουλάχιστον πρό αὐτῆς ἡ κατοικήσαντες καί διαμείναντες ἐν τῇ ἀλλοδαπῇ ἐπί συνεχῆ δεκαετίαν τουλάχιστον, μετώκησαν εἰς τήν Ἑλλάδα κατά τό ἀπό 1.1.71 καί ἐντεῦθεν χρονικόν διάστημα. Εἰς τήν περίπτωσιν ταύτην ἀπαιτεῖται καί βεβαίωσις τῆς ἁρμοδίας ὑπηρεσίας τοῦ Ὑπουργείου Ἐσωτερικῶν ἡ Ἐξωτερικῶν, ἐξ ἧς νά προκύπτη ἡ ἀκριβής ἡμερομηνία εἰσόδου τῶν γονέων εἰς τήν Ἑλλάδα.

ΠΡΟΘΕΣΜΙΑ ΥΠΟΒΟΛΗΣ ΑΙΤΗΣΕΩΝ

Αἰτήσεις ὑποβάλλονται ἐντός τοῦ μηνός Σεπτεμβρίου (1—30) εἰς τάς Γραμματείας τῶν οἰκείων Σχολῶν κατά τάς κεκανονισμένας ἡμέρας καί ὥρας.

ΜΕΤΑ ΤΙΣ ΕΞΕΤΑΣΕΙΣ ΕΠΙΛΟΓΗΣ

Μετά τίς ἐξετάσεις ἐπιλογῆς, ἐφ' ὅσον διεξαχθῶσι τοιαῦται, ὡς καί εἰς περίπτωσιν μή διενεργείας ἐξετάσεων, οἱ ἐνδιαφερόμενοι θά κληθῶσιν ὑπό τῶν Γραμματειῶν τῶν οἰκείων Σχολῶν πρός συμπλήρωσιν, ἐντός τακτῆς προθεσμίας, σχετικῶν ἐντύπων ἐγγραφῆς (δήλωσις, δελτίον γονέων, δελτίον Ἰατρικῆς ἐξετάσεως κλπ. Πρός τούτοις δέον οἱ ἐνδιαφερόμενοι νά προσκομίσωσι καί πέντε (5) φωτογραφίας ὁμοίας.

Η ΙΑΤΡΙΚΗ ΕΞΕΤΑΣΗ

Ἡ Ἰατρική ἐξέταση διενεργεῖται δωρεάν ὑπό τοῦ ἀκτινοδιαγνωστικοῦ τμήματος τῆς Πανεπιστημιακῆς Λέσχης ('Ἱπποκράτους 15) εἰς ἡμέρας καί ὥρας καθοριζομένας ἑκάστοτε ὑπό τῆς Γενικῆς αὐτῆς Δ/νσεως, ἰδιαιτέρως διά τούς φοιτητάς καί φοιτητρίας. Ἡ Ἰατρική ἐξέταση ἐπαναλαμβάνεται καθ' ἕκαστον παν/κόν ἔτος, ἄνευ δέ τῆς ὑποβολῆς τοῦ σχετικοῦ πιστοποιητικοῦ οἱ φοιτηταί δέν δύνανται νά προσέλθωσιν εἰς τμηματικάς καί πτυχιακάς ἐξετάσεις».

ΔΕΞΙΩΘΗΚΕ ΞΕΝΟΥΣ ΦΟΙΤΗΤΑΣ

Ὁμάδα Ἀμερικανῶν καί Ἄγγλων φοιτητῶν τῶν πανεπιστημίων Καϊμπριτζ καί Ὀξαίο δεξιώθηκε, τήν περασμένη ἑβδομάδα, ἐκ μέρους τοῦ Πανεπιστημίου Ἀθηνῶν, ὁ Β' ἀντιπρύτανις τοῦ Ἱδρύματος κ. Δ. Κουτσογιαννόπουλος - Θηραῖος. Τούς ξένους φοιτητάς προσφώνησαν ὁ καθηγητής τοῦ Πανεπιστημίου Καϊμπριτζ Δρ Τζαίημς Ντίγκλ καί ὁ ἑλληνικῆς καταγωγῆς καθηγητής Δρ Τζών Κουμουλίδης.

Η ΣΧΟΛΗ ΒΑΛΚΑΝΙΚΩΝ ΣΠΟΥΔΩΝ

Ἡ Ἑταιρεία Μακεδονικῶν Σπουδῶν ἀνακοίνωσε ὅτι ἀπό τίς 15 Ὀκτωβρίου ἐπαναλαμβάνονται τά μαθήματα τῆς Σχολῆς Βαλκανικῶν Σπουδῶν, πού λειτουργοῦν ἀπό 9ετίας, στό Ἵδρυμα Μελετῶν τῆς Χερσονήσου τοῦ Ἅϊμου τῆς ἑταιρείας. Ἐφέτος θά λειτουργήσουν συνολικά 15 τμήματα γιά ὅλες τίς βαλκανικές γλῶσσες.

—Βεβαίωσιν τῆς οἰκείας ἑλληνικῆς διπλωματικῆς ἀρχῆς δι' ἧς νά βεβαιοῦται ὅτι: οἱ ἐν ζωῇ γονεῖς κατοικοῦν καί διαμένουν μονίμως ἐν τῇ ἀλλοδαπῇ κατά τόν χρόνον τῆς ἐγγραφῆς καί ἀπό δεκαετίας τουλάχιστον πρό αὐτῆς, ἡ κατοικήσαντες καί διαμείναντες ἐν τῇ ἀλλοδαπῇ ἐπί συνεχῆ τουλάχιστον δεκαετίαν μετώκησαν εἰς τήν Ἑλλάδα κατά τό ἀπό 1.1.71 καί ἐντεῦθεν χρονικόν διάστημα. Εἰς τήν περίπτωσιν ταύτην ἀπαιτεῖται καί βεβαίωσις τῆς ἁρμοδίας ὑπηρεσίας τοῦ Ὑπουργείου Ἐσωτερικῶν ἡ Ἐξωτερικῶν, ἐξ ἧς νά προκύπτη ἡ ἀκριβής ἡμερομηνία εἰσόδου τῶν γονέων εἰς τήν Ἑλλάδα.

ΕΠΙΛΟΓΗ ΤΩΝ ΥΠΟΨΗΦΙΩΝ

Πρός ἐπιλογήν τῶν ὑποψηφίων τῶν ἐν λόγῳ κατηγοριῶν διενεργοῦνται ἐξετάσεις κατά τό πρῶτον δεκαπενθήμερον τοῦ μηνός Ὀκτωβρίου ἐπί μαθημάτων καί ἀντικειμένων ἀναλόγων πρός τά δι' ἕκαστον κύκλον Σχολῶν ὁριζόμενα ἐπί τῇ βάσει τοῦ ὑπ' ἀριθμ. 412)71 Β. Δ)τος, ἐφ' ὅσον αἱ ὑποβληθεῖσαι αἰτήσεις ἐγγραφῆς ὑπερβαίνουσι τό ὑπό τοῦ νόμου προβλεπόμενον ποσοστόν. Ἄλλως, εἰς περίπτωσιν δηλ. καθ' ἣν αἱ ὑποβληθεῖσαι αἰτήσεις δέν ὑπερβαίνουν τό ποσοστόν 5%, δέν διενεργοῦνται ἐξετάσεις ἐπιλογῆς, ἀλλ' ἐγγράφονται ἅπαντες οἱ ὑποβαλόντες ἐμπροθέσμως αἰτήσεις ὑπό τάς ὑπό τοῦ νόμου τασσομένας προϋποθέσεις (ὑπ' ἀριθμ. 124147)10.9.1970 ἐγκ. Ὑπ. Παιδείας, Δ)νσις Ἀνωτ.).

Αἱ ἐξετάσεις ἐπιλογῆς, ὅπου συντρέχει περίπτωσις, διενεργοῦνται ὑπό ἐπιτροπῶν ἃς ὁρίζουσιν αἱ οἰκεῖαι Σχολαί (ἀπόφ. Παν)κῆς Συγκλήτου 6.10.70).

ΤΑ ΔΙΚΑΙΟΛΟΓΗΤΙΚΑ

Πρό τῶν ἐξετάσεων, ἐφ' ὅσον διεξαχθῶσιν τοιαῦται, οἱ ἐνδιαφερόμενοι ὑποβάλλουν εἰς τάς Γραμματείας τῶν οἰκείων Σχολῶν:

—Αἴτησιν περί ἐγγραφῆς ἐπί πενταδράχμου χαρτοσήμου.

—Ἀπολυτήριον Σχολείου Μέσης Ἐκπαιδεύσεως, ἡμεδαπῆς ἡ ἀλλοδαπῆς. Σημείωσις: Προκειμένου περί ἀπολυτηρίου τῆς ἀλλοδαπῆς, τό ὁποῖον δέον νά εἶναι δεόντως μεταφρασμένον καί ἐπικεκυρωμένον, ἀπαιτεῖται καί βεβαίωσις τοῦ Ὑπουργείου Παιδείας τῆς χώρας, ἥτις ἐξέδωσε τόν τίτλον ἡ τοῦ Μορφωτικοῦ Συμβούλου τῆς ἐν Ἑλλάδι Πρεσβείας αὐτῆς, περί τοῦ ὅτι διά τοῦ ὑποβαλλομένου τίτλου παρέχεται δικαίωμα ἐγγραφῆς εἰς τά Ἀνώτατα Ἐκπαιδευτικά Ἱδρύματα τῆς ἐκδούσης τόν τίτλον χώρας. Ἡ βεβαίωσις αὕτη δέον νά εἶναι μετεφρασμένη ὑπό τοῦ Ἑλληνικοῦ Ὑπουργείου τῶν Ἐξωτερικῶν ἡ τοῦ Ἑλληνικοῦ Προξενείου, τό ὁποῖον ἑδρεύει εἰς τή ἐκδοῦσαν τό ἀποδοτήριον χώραν. Ἡ ὑπογραφή τοῦ Μορφωτικοῦ Συμβούλου τῆς ἐν Ἑλλάδι Πρεσβείας τῆς ξένης χώρας δέον νά ἐπικυροῦται ὑπό τῆς ἁρμοδίας ὑπηρεσίας τοῦ Ἑλληνικοῦ Ὑπουργείου τῶν Ἐξωτερικῶν.

ΕΠΙΤΥΧΙΑ ΑΛΕΞΙΠΤΩΤΙΣΤΡΙΑΣ

Ἡ γαλλική ὁμάδα ἀλεξιπτωτιστῶν θριαμβεύει μέχρι στιγμῆς στούς ἀγῶνες γιά τό 11ο παγκόσμιο πρωτάθλημα ρίψεων μέ ἀλεξίπτωτο, πού πραγματοποιεῖται στό Τάλλινουα τῆς Ὠκλαχόμα. Στή φωτογραφία, ἡ Γαλλίδα ἀλεξιπτωτίστρια Ντανιέλ Λαφίτ, ἐνῶ πέφτει στό προκαθορισμένο σημεῖο καί χαρίζει στήν ὁμάδα της τό προβάδισμα, ἀνάμεσα σέ 33 κρατῆ πού μετέχουν τοῦ διαγωνισμοῦ. (Τηλεφωτογραφία Ἀθην. Πρακτ. — Γιουνάϊτεντ Πρές)

ΣΕΞΟΥΑΛΙΚΕΣ ΑΝΕΠΑΡΚΕΙΕΣ
Χ. ΚΑΜΑΡΙΩΤΟΥ
ΝΕΥΡΟΨΥΧΙΑΤΡΟΥ
Θεραπεῖες σεξουαλικῆς ἀνικανότητος
Ἐκδόσεις Λαδιᾶ, Πανεπιστημίου 38.
Τηλέφ. 635.742.

ΠΡΩΗΝ ΔΑΣΚΑΛΟΣ

Μέ ἱστιοφόρο στήν Ἀμερική

ΤΑΞΙΔΙ ΔΥΟ ΕΤΩΝ

ΑΜΜΑΝ, 8. Ἡνωμένος Τύπος

Ὁ γερμανικῆς καταγωγῆς πρώην δάσκαλος, Καναδᾶς Ντήτριχ Ντομπρο, 46 ἐτῶν, ἀνεχώρησε με ἱστιοφόρο ἀπό τό λιμάνι Ἄκαμπα τῆς Ἐρυθρᾶς Θαλάσσης γιά ταξίδι πού θά διαρκέση δύο ἔτη καί θά τόν φέρη στήν Ἀμερική. Τό σκάφος του, 10 μέτρων, πού ὀνόμασε «Πνεῦμα τῆς Φοινίκης», θά ἀκολουθήση τήν πορεία τῆν ὁποία, ὅπως πιστεύεται, ἀκολούθησαν οἱ Φοίνικες γιά νά φθάσουν στήν Ἀμερική, πολλές ἑκατοντάδες χρόνια πρό τοῦ Χριστοφόρου Κολόμβου. Τόν Ντόμπρο συνοδεύουν ἡ σύζυγός του Ἰζαμπελ, 45 ἐτῶν, καί οἱ γιοί του Λώρενς καί Ντέξτερ, 7 καί 16 ἐτῶν. Κατά τό πρός ἀνατολάς ταξίδι του, θα διανύση 35.000 μίλια σέ δύο ὠκεανούς καί θά παραπλεύση 40 χώρες.

ΣΟΒΙΕΤΙΚΟ ΥΠΕΡΗΧΗΤΙΚΟ

ΔΟΚΙΜΑΣΤΙΚΗ ΠΤΗΣΗ ΤΟΥ «ΤΥΠΟΛΕΦ – 144»

ΑΝΤΙΠΑΛΟΣ ΤΟΥ «ΚΟΝΚΟΡΝΤ»

ΜΟΣΧΑ, 8. Ἡνωμένος Τύπος, Γαλλικό Πρακτορείο.

Τό πρῶτο ἐπιβατικό ὑπερηχητικό ἀεροσκάφος «Τυπολέφ 144» πραγματοποίησε τήν πρώτη του δοκιμαστική πτήση. Τό ἀεροσκάφος, μεταφορικῆς ἱκανότητος 120 ἀτόμων, ἀνέπτυξε ὡριαία ταχύτητα 1.500 χιλιομέτρων. Ὁ κυριώτερος ἀντίπαλος τοῦ ἀγγλογαλλικοῦ ὑπερηχητικοῦ «Κονκόρντ» θά τεθῆ σέ ὑπηρεσία περί τά τέλη τοῦ προσεχοῦς ἔτους.

Ἔγιναν οἱ γάμοι 75 ζευγαριῶν

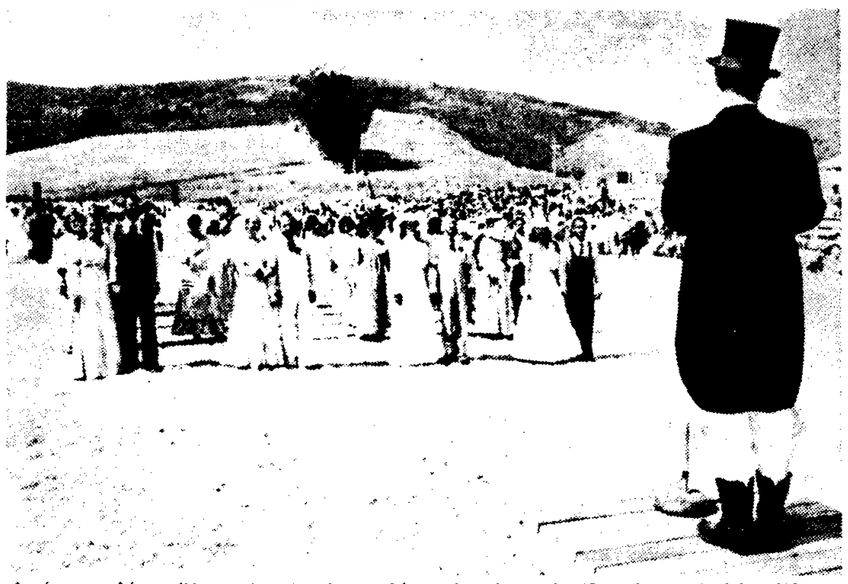

Φορώντας ψηλό καπέλλο, φράκο, λευκό παντελόνι καί μπότες, ὁ αἰδεσιμώτατος Μαίηζον Χάρβεϋ παντρεψε χθές 75 ζευγάρια στό Σύνανον Ράντς τοῦ Μάρσαλ, τῆς πολιτείας τῆς Καλιφόρνιας. Τόσο οἱ νύφες, ὅσο καί οἱ γαμπροί φοροῦσαν ρούχα πού θύμιζαν τούς πρώτους ἄποικους τῆς Ἀμερικῆς. Τά ζευγάρια εἶναι πρώην ναρκομανεῖς, πού θεραπεύθηκαν μέ τή μέθοδο συμβιώσεως κατά ὁμάδες, πού ἐφαρμόζεται στό Σύνανον.
(Τηλεφωτογραφία τοῦ Γιουνάϊτεντ Πρές καί τοῦ Ἀθηναϊκοῦ Πρακτορείου)

ΔΙΑΣΚΕΨΗ ΚΟΡΥΦΗΣ ΜΟΣΧΑΣ - ΚΑΪΡΟΥ;

● Συνέχεια ἀπό τή σελίδα 1

ὅταν ἀνακοίνωσε τήν ἀπομάκρυνση τῶν Ρώσων συμβούλων, εἶχε δηλώσει ὅτι, κάθε νέα ἐπαφή μεταξύ τῶν ἡγετῶν τῶν δύο χωρῶν, θά πραγματοποιηθεῖ, στό ἑξῆς, στο Κάϊρο καί μόνο.

Ὁ πρεσβευτής τῆς Σοβιετικῆς Ἑνώσεως στό Κάϊροο Βινογκράντωφ, πραγματοποίησε επανειλημμένα ταξίδια στήν Κριμαία — ὅπου παραθερίζει ἡ σοβιετική τρόϊκα — πρό τῆς παραδόσεως τοῦ μηνύματος Μπρέζνιεφ στόν Σαντάτ.

Ἡ ἐφημερίδα τοῦ Καΐρου δημοσιεύει ἐπίσης τήν πληροφορία ὅτι ἀναμένεται νά ἐπισκεφθῆ τήν Αἴγυπτο στά τέλη Αὐγούστου, ἀντιπροσωπεία τοῦ σοβιετικοῦ Κ.Κ., ἡ ὁποία θά ἔχη συνομιλίες μέ ἐκπροσώπους τῆς Ἀραβικῆς Σοσιαλιστικῆς Ἑνώσεως, τοῦ μόνου πολιτικοῦ κόμματος τῆς Αἰγύπτου.

Οἱ δυτικοί

Μπροστά στίς ἐξελίξεις αὐτές, οἱ Δυτικοί δέν πρόκειται, δείδια, νά μείνουν ἁπλοῖ θεαταί.

Ὑπάρχουν πληροφορίες ὅτι Κάϊρο ὅτι τόσο τό Λονδίνο, ὅσο καί τό Παρισι συνεχίζουν τίς ἐπαφές τους μέ τήν αἰγυπτιακή κυβέρνηση ἐξετάζοντας τό ἐνδεχόμενο πωλήσεως βρετανικῶν καί γαλλικῶν τελειοποιημένων ὅπλων στήν Αἴγυπτο. Τό γεγονός ὅτι ἡ Μόσχα ἀσνεηθκε— ἴσως ὕστερα ἀπό σχετική συμφωνία μέ τόν πρόεδρο Νίξον — να δωση στό Κάϊρο τό τελειοποιημένα ὁπλα πού τῆς ζητοῦσε μέ ἐπιμονή, ἦταν μιά ἀπό τίς κυριώτερες αἰτίες για τις ὁποιες ὁ Σαντάτ ζήτησε νά ἀπομακρυνθοῦν οἱ Ρῶσοι σύμβουλοι ἀπό τή χώρα του.

Ἡ Οὐάσιγκτον, ὡς τή στιγμή αὐτή δέν ἔχει ἀνακοίνωσε ὁποιαδήποτε πρωτοβουλία για να κατολοβη τό κενό πού δημιούργησε ἡ ἀποχώρηση τῶν Ρώσων ἀπό τήν Αἴγυπτο. Ὑποψοιν, ὅμως, δημοσιογραφικες πληροφορίες ὅτι ἡ ἀμερικανική κυβερνηση εχει ὑποσχεθῆ, διά μέσου ἑτοιτων στόν Σαντάτ ὅτι δέν θά χορηγήση στό Ἰσραήλ σημαντικές ποσότητες συγχρόνων ὅπλων, ἐφ' ὅσον καί ἡ Αἴγυπτος θά ἀποφύγη νά ἀνατρέψη τήν ἰσορροπία τῶν δυνάμεων στή Μέση Ἀνατολή.

Θετικές πλευρές

Στήν Ἱερουσαλήμ ἐπ' εὐκαιρία τῆς δευτέρας ἐπετείου τῆς ἐκχειρίας, ὁ Ἰσραηλινός ὑπουργός τῶν Ἐξωτερικῶν Ἀμπά Ἔμπαν δήλωσε ὅτι, ἄν καί ἡ ἐκεχειρία δέν ὁδήγησε σέ διαπραγματεύσεις, ὑπάρχουν πολλές θετικές πλευρές της. Οἱ ἀνθρώπινες ἀπώλειες μειώθηκαν στό ἐλάχιστο, τό Ἰσραήλ ἔχει ἐνισχυθῆ καί οἱ Ἄραβες πιστεύουν ὅτι ἀρκοῦς λιγότερο στήν δυνατότητα νά τό καταστρέψουν, ἐνῶ ἡ δράση των Παλαιοστινιακῶν ὀργανώσεων ἔχει σημαντικά μειωθῆ. «Κυρίως ὅμως—συνέχισε —ἡ ἐκεχειρία ἀπέλησε στήν ἀποχώρηση τοῦ μεγαλυτέρου μέρους τοῦ Σοβιετικοῦ προσωπικοῦ ἀπό τήν Αἴγυπτο, πράγμα τό ὁποῖο μείωσε σημαντικά το σοβαρώτερο κίνδυνο, δηλαδή μιά τοπική σύρραξη, στήν ὁποία οἱ Σοβιετικοί θά ἐπενέβαιναν στρατιωτικά. Ὁ Ἔμπαν πρόσθεσε ὅτι δέν πιστεύει ὅτι ἡ ἐκδίωξη τοῦ σοβιετικοῦ προσωπικοῦ ἀπό τήν Αἴγυπτο θά ὁδηγήση σέ μεταβολή τῆς ἀμερικανικῆς πολιτικῆς στήν περιοχή.

Ὀλυμπιακοί Ἀγῶνες

ΑΦΘΟΝΟ ΒΟΥΤΥΡΟ ΚΑΙ ΓΙΑΟΥΡΤΙ!

Στούς ἀθλητές

ΝΤΥΣΕΛΝΤΟΡΦ (Δυτική Γερμανία), 8. Ρώυτερ

Οἱ ἀθληταί, πού θά μετάσχουν στούς Ὀλυμπιακούς Ἀγῶνες στό Μόναχο καί τό Κίελο, τόν τρέχοντα μῆνα, ὑπολογίζεται ὅτι θά καταναλώσουν 32.500 χιλιόγραμμα βούτυρου, καί περίπου 700.000 κεσέδες γιαούρτης. Αὐτές τίς ποσότητες παρήγγειλαν τά ἑστιατόρια γιά τούς ἀθλητάς στό Μόναχο καί Κίελο, δήλωσε ἐκπρόσωπος τῆς κεντρικῆς ἐμπορίας γερμανικῶν γεωργικῶν προϊόντων.

Η ΧΘΕΣΙΝΗ ΚΛΗΡΩΣΗ ΤΟΥ ΕΘΝΙΚΟΥ ΛΑΧΕΙΟΥ

Κατά τήν χθεσινήν κλήρωσιν τοῦ Ἐθνικοῦ Λαχείου ἐξήχθησαν ἐκ τῆς κληρωτίδος οἱ κατωτέρω ἀριθμοί κερδίζοντες τά ἀντιστοίχως ἀναγραφόμενα ποσά:

127043 ..... 2.000.000 Δρχ.
25724 ..... 500.000 »
66954 ..... 500.000 »
18243 ..... 100.000 »
89588 ..... 100.000 »
65301 ..... 50.000 »
84271 ..... 50.000 »
119802 ..... 50.000 »
56719 ..... 20.000 »

Ἀνά 10.000 δραχμάς κερδίζουν οἱ ἀριθμοί:

1003 13237 20767 33922 36378 41069 61138 112810 115724 122884 122986

Ἀνά 5.000 δραχμές κερδίζουν οἱ ἀριθμοί:

1067 1546 3322 18037 20426 26356 26827 31740 33314 33463 42089 48622 57281 57296 58108 62488 68683 72836 73945 75247 75813 75938 76132 76753 86048 86793 88310 89920 97499 99456 100863 108304 108633 109704 109912 110018 114417 115572 119895 123937 125957 128135 128794 130784 132968

Ἀνά 3.000 δραχμάς κερδίζουν οἱ ἀριθμοί:

402 1364 1538 1989 4746 7549 7572 8704 9100 10210 13806 14088 14196 15340 15687 16094 16264 16750 17923 18624 22070 24935 26575 26715 28006 28298 29857 33201 33557 33656 34532 34646 34807 36111 36749 37658 38807 39926 40708 43626 43653 44134 44364 44991 47021 49528 50386 50628 51558 53393 56157 56501 61099 62857 64458 67814 67859 68200 68690 70082 70303 70435 73867 76242 77275 77784 81591 82086 83456 84033 84290 85131 85674 88005 88514 90004 90487 90928 91570 91978 92493 93803 95970 96644 97257 97331 100235 100856 102298 102478 102657 104937 105360 105765 107370 108797 108834 109996 110156 113323 114395 116430 116795 116930 121711 122664 122938 125015 126682 128001 130930 130830 131568 132241 132870

Ἡ κλήρωσις θά συνεχισθῆ σήμερον.

Οἱ φλόγες παγίδεψαν ἐνοίκους ξενοδοχείου

● Συνέχεια ἀπό τή σελίδα 1

Σάντο Γέχα, ἐτῶν 24, γιά νά σωθῆ ἀπό τή φωτιά, βγῆκε στό μπαλκόνι τοῦ δωματίου του καί πήδησε στό δρόμο. Κατά τήν πτώση του, τραυματίσθηκε στήν ἰνιακή χώρα καί ἔπαθε κάταγμα τῆς κνήμης στό δεξί πόδι. Ὁ Γέχα μεταφέρθηκε στό Σταθμό Πρώτων Βοηθειῶν καί μετά στό νοσοκομειο ΚΑΤ τῆς Κηφισιᾶς, ὅπου καί νοσηλεύεται.

Ἕνας ἄλλος ἔνοικος τοῦ ξενοδοχείου, ὁ Κωνσταντῖνος Φυσέκης, ἐτῶν 37, ἀπό τό Δομοκό, βγῆκε στό μπαλκόνι τοῦ τρίτου ὀρόφου καί ἐτοιμοζόταν νά μιμηθῆ τόν Αἰγύπτιο. Σκόπευε νά πηδήση στή βεράντα διπλανῆς πολυκατοικίας, γιά νά σωθῆ ἀπό τή φωτιά. Εἶδε, ὅμως, τήν Πυροσβεστική Ὑπηρεσία, πού ἔφθασε τή στιγμή ἐκείνη καί περίμενε. Ὁ Φυσέκης, κατέβηκε, ὕστερα ὁπό λίγο στό δρόμο, μέ σκόλα τῆς Πυροσβεστικῆς Ὑπηρεσίας.

Μέ τόν ἴδιο τρόπο, κατέβηκαν ἀπό τήν ταράτσα, ἡ Σαφιέ Ἀλή Ρ.ζᾶ, ἐτῶν 22, ἡ Ραμαντόνη Μελοῦν, ἐτῶν 42, ἀπό την Ξάνθη καί δύο ἄνδρες.

Μετά τήν ἀπελευθέρωση τῶν ἐνοίκων, ἡ Πυροσβεστική Ὑπηρεσία ἀσχολήθηκε μέ τήν κατόσβεση τῆς φωτιάς. Στίς 9.30' ἡ φωτιά ἐντοπίσθηκε καί μισή ὥρα ἀργότερα ἐσβήσε.

Στόν τόπο τῆς πυρκαϊᾶς, πῆγαν μεταξύ τῶν ἄλλων, ὁ διευθυντής τῆς Ἀστυνομίας Ἀθηνῶν κ. Νικόλαος Δασκαλόπουλος καί ὁ ὑποδιοικητής τῆς Γενικῆς Ἀσφαλείας κ. Κ. Γιαννημόσας, οἱ ὁποῖοι ἐπέδλεψαν τοῦ ἔργου διασώσεως τῶν ἐνοίκων τοῦ ξενοδοχείου.

Ἐκτός τῆς Οὐγγαρέζας καί τοῦ Αἰγυπτίου, μεταφέρθηκε στό Σταθμό Πρώτων Βοηθειῶν καί ὁ πυροσβέστης Κ. Καραμπατσάκης, ἐτῶν 24, ὁ ὁποίος λιποθύμησε ἀπό τούς καπνούς, κατά τήν εἴσοδό του στό ξενοδοχεῖο. Ὁ Καραμπατσάκης, μετά τήν παροχή τῶν πρώτων βοηθειῶν, ἔφυγε γιά τό σπίτι του.

Ἀνακρίσεις κάνει ἡ Πυροσβεστική Ὑπηρεσία.

Η ΒΟΗΘΕΙΑ ΣΤΗΝ ΕΛΛΑΔΑ

● Συνέχεια ἀπό τή σελίδα 1

της ἀπό τή Βηρυτό ἀναφέρεται, μεταξύ ἄλλων, ὅτι: «Εὐρωπαῖοι διπλωμάται εἰς Κάϊρον, ὑπογραμμίζουν ὅτι ὁ πρόεδρος Σαντάτ, ὁ ὁποῖος ἔδωσε νέαν ἐμφασιν εἰς τόν ρόλον τόν ὁποῖον δύναται νά παίξη ἡ Εὐσώπη εἰς τάς εἰρηνευτικας προσπαθείας εἰς Μέσην Ἀνατολήν, μετά τήν ἀπομάκρυνσιν τῶν Σοβιετικῶν, εἶχε δηλώσει προηγουμένως ὅτι ἡ σύνδεσις τῶν διευκολύνσεων τοῦ ΝΑΤΟ εἰς τήν Ἑλλάδα καί τήν Τουρκίαν προς τήν ἑνοπλον σύγκρουσιν εἰς Μέσην Ἀνατολήν, ἐνδέχεται νά προκαλέση πολλάς ἐκπλήξεις εἰς ὡρισμένας